SAMSUNG

GT-C3750

Κινητό τηλέφωνο
εγχειρίδιο χρήσης

Samsung Electronics ΕΛΛΑΣ ΑΕ
ΑΘΗΝΑ:
Γραφεία: Λ.Κηφισίας 280, 152 32 Χαλάνδρι
Web address: www.samsung.gr
ΤΜΗΜΑ ΕΞΥΠΗΡΕΤΗΣΗΣ ΠΕΛΑΤΩΝ SAMSUNG: 801-11-SAMSUNG(72 67 864)

- Ορισμένα από τα περιεχόμενα σε αυτό το εγχειρίδιο ενδέχεται να διαφέρουν από το τηλέφωνό σας,ανάλογα με το λογισμικό του τηλεφώνου ή τον παροχέα υπηρεσιών που χρησιμοποιείτε.
- Οι υπηρεσίες τρίτων μπορεί να τερματιστούν ή να διακοπούν οποιαδήποτε στιγμή και η Samsung δεν δηλώνει ούτε εγγυάται ότι οποιοδήποτε περιεχόμενο ή υπηρεσία θα παραμείνουν διαθέσιμα για οποιαδήποτε χρονική περίοδο.
- Το προϊόν αυτό περιλαμβάνει κάποιο ελεύθερο λογισμικό/ λογισμικό ανοικτού κώδικα. Οι ακριβείς όροι των αδειών, αποποιήσεων, αναγνωρίσεων και ειδοποιήσεων είναι διαθέσιμοι στην τοποθεσία της Samsung στο web, στη διεύθυνση opensource.samsung.com.

www.samsung.com

Printed in Korea
GH68-34173C
Greek. 04/2011. Rev. 1.0

Προφυλάξεις ασφαλείας

Για να μην τραυματίσετε τον εαυτό σας ή άλλα άτομα και για να μην προκαλέσετε ζημιά στη συσκευή σας, διαβάστε όλες τις πληροφορίες που ακολουθούν πριν χρησιμοποιήσετε τη συσκευή σας.

Προειδοποίηση: Αποτροπή ηλεκτροπληξίας, πυρκαγιάς και έκρηξης

Μη χρησιμοποιείτε καλώδια ρεύματος ή βύσματα που έχουν υποστεί ζημιά, ή χαλαρές ηλεκτρικές πρίζες

Μην ακουμπάτε το καλώδιο ρεύματος με βρεγμένα χέρια και μην αποσυνδέετε το φορτιστή τραβώντας το καλώδιο

Μην τσακίζετε και μην προκαλείτε ζημιά στο καλώδιο ρεύματος

Μη χρησιμοποιείτε τη συσκευή σας όταν φορτίζεται και μην ακουμπάτε τη συσκευή σας με βρεγμένα χέρια

Μη βραχυκυκλώνετε το φορτιστή ή την μπαταρία

Μην εκθέτετε το φορτιστή ή την μπαταρία σε πτώσεις ή προσκρούσεις

Μη φορτίζετε την μπαταρία με φορτιστές που δεν έχουν εγκριθεί από τον κατασκευαστή

Μην χρησιμοποιείτε τη συσκευή σας κατά τη διάρκεια καταιγίδας
Μπορεί να προκληθεί δυσλειτουργία της συσκευής σας και υπάρχει μεγάλος κίνδυνος ηλεκτροπληξίας.

Μη χρησιμοποιείτε μια μπαταρία ιόντων-λιθίου (Li-Ion) που έχει υποστεί ζημιά ή παρουσιάζει διαρροή
Για την ασφαλή απόρριψη των μπαταριών ιόντων-λιθίου, επικοινωνήστε με το πλησιέστερο εξουσιοδοτημένο κέντρο σέρβις.

Μεταχειριστείτε και πετάξτε τις μπαταρίες και τους φορτιστές με προσοχή
- Χρησιμοποιείτε μόνο μπαταρίες εγκεκριμένες από τη Samsung και φορτιστές που έχουν σχεδιαστεί ειδικά για τη συσκευή σας. Μη συμβατές μπαταρίες και φορτιστές μπορεί να προκαλέσουν σοβαρούς τραυματισμούς ή ζημιές στη συσκευή σας.
- Μην πετάτε μπαταρίες ή συσκευές στη φωτιά. Εφαρμόζετε όλους τους τοπικούς κανονισμούς κατά την απόρριψη χρησιμοποιημένων μπαταριών ή συσκευών.
- Ποτέ μην τοποθετείτε μπαταρίες ή συσκευές επάνω ή μέσα σε θερμαντικές συσκευές, όπως για παράδειγμα φούρνους μικροκυμάτων, ηλεκτρικές κουζίνες ή καλοριφέρ. Οι μπαταρίες ενδέχεται να εκραγούν αν υπερθερμανθούν.
- Μην σπάτε ή τρυπάτε την μπαταρία. Μην εκθέτετε τις μπαταρίες σε υψηλή εξωτερική πίεση, καθώς μπορεί να προκύψει εσωτερικό βραχυκύκλωμα και υπερθέρμανση.

Προστατεύστε τη συσκευή, τις μπαταρίες και τους φορτιστές από ζημιά
- Αποφεύγετε να εκθέτετε τη συσκευή και τις μπαταρίες σε υπερβολικά χαμηλές ή υπερβολικά υψηλές θερμοκρασίες.
- Οι ακραίες θερμοκρασίες μπορεί να προκαλέσουν παραμόρφωση της συσκευής και να μειώσουν τη δυνατότητα φόρτισης και τη διάρκεια ζωής της συσκευής και των μπαταριών σας.
- Αποφύγετε την επαφή των μπαταριών με μεταλλικά αντικείμενα, γιατί αυτό θα μπορούσε να δημιουργήσει σύνδεση ανάμεσα στους τερματικούς ακροδέκτες + και - των μπαταριών σας και να δημιουργήσει προσωρινή ή μόνιμη ζημιά στην μπαταρία.
- Μη χρησιμοποιείτε φορτιστή ή μπαταρία που έχει υποστεί ζημιά.

Προσοχή: Εφαρμόζετε όλες τις προειδοποιήσεις και τους κανονισμούς ασφαλείας όταν χρησιμοποιείτε τη συσκευή σας σε χώρους περιορισμένης πρόσβασης

Απενεργοποιήστε τη συσκευή σας όπου υπάρχει σχετική απαγόρευση
Συμμορφωθείτε με όλους τους κανονισμούς που περιορίζουν τη χρήση φορητής συσκευής σε συγκεκριμένο χώρο.

Μη χρησιμοποιείτε τη συσκευή σας κοντά σε άλλες ηλεκτρονικές συσκευές
Οι περισσότερες ηλεκτρονικές συσκευές χρησιμοποιούν σήματα ραδιοσυχνοτήτων. Η συσκευή σας ενδέχεται να προκαλεί παρεμβολές σε άλλες ηλεκτρονικές συσκευές.

Μη χρησιμοποιείτε τη συσκευή σας κοντά σε βηματοδότη
- Αποφεύγετε να χρησιμοποιείτε τη συσκευή σας σε ακτίνα 15 cm από ένα βηματοδότη, αν είναι εφικτό, καθώς η συσκευή σας ενδέχεται να προκαλεί παρεμβολές στο βηματοδότη.
- Αν πρέπει να χρησιμοποιήσετε τη συσκευή σας, διατηρήστε απόσταση τουλάχιστον 15 cm από το βηματοδότη.
- Για να ελαχιστοποιείτε τις πιθανές παρεμβολές σε ένα βηματοδότη, χρησιμοποιείτε τη συσκευή σας στην αντίθετη πλευρά του σώματός σας από εκείνη στην οποία βρίσκεται ο βηματοδότης.

Μη χρησιμοποιείτε τη συσκευή σας σε νοσοκομείο ή κοντά σε ιατρικό εξοπλισμό στον οποίο η συσκευή μπορεί να προκαλέσει παρεμβολές μέσω ραδιοσυχνοτήτων
Αν χρησιμοποιείτε προσωπικά οποιονδήποτε ιατρικό εξοπλισμό, επικοινωνήστε με τον κατασκευαστή του εξοπλισμού για να διασφαλίσετε ότι ο εξοπλισμός σας είναι ασφαλής από τις ραδιοσυχνότητες.

Αν χρησιμοποιείτε ακουστικό βοήθημα, επικοινωνήστε με τον κατασκευαστή για πληροφορίες σχετικά με τις παρεμβολές ραδιοσυχνοτήτων
Η ραδιοσυχνότητα της συσκευής σας μπορεί να προκαλεί παρεμβολές σε ορισμένα ακουστικά βοηθήματα. Επικοινωνήστε με τον κατασκευαστή για να διασφαλίσετε ότι το ακουστικό βοήθημά σας είναι ασφαλές.

Απενεργοποιήστε τη συσκευή σε χώρους όπου υπάρχει κίνδυνος έκρηξης
- Απενεργοποιήστε τη συσκευή σας σε χώρους όπου υπάρχει κίνδυνος έκρηξης αντί να αφαιρέσετε την μπαταρία.
- Να συμμορφώνεστε πάντοτε με τους κανονισμούς, τις οδηγίες και τα σήματα σε χώρους όπου υπάρχει κίνδυνος έκρηξης.
- Μη χρησιμοποιείτε τη συσκευή σας σε σημεία ανεφοδιασμού καυσίμων (πρατήρια βενζίνης) ή κοντά σε καύσιμα ή χημικές ουσίες.
- Μην αποθηκεύετε ή μεταφέρετε εύφλεκτα υγρά, αέρια ή εκρηκτικά υλικά στον ίδιο χώρο με τη συσκευή σας, τα εξαρτήματα ή τα ανταλλακτικά του.

Απενεργοποιήστε τη συσκευή σας όταν βρίσκεστε σε αεροσκάφος
Η χρήση της συσκευής σας σε αεροσκάφος είναι παράνομη. Η συσκευή σας ενδέχεται να προκαλεί παρεμβολές στα ηλεκτρονικά όργανα πλοήγησης του αεροσκάφους.

Οι ηλεκτρονικές συσκευές σε ένα όχημα ενδέχεται να δυσλειτουργούν λόγω της ραδιοσυχνότητας της συσκευής σας
Οι ηλεκτρονικές συσκευές στο αυτοκίνητό σας ενδέχεται να δυσλειτουργούν λόγω της ραδιοσυχνότητας της συσκευής σας. Επικοινωνήστε με τον κατασκευαστή για περισσότερες πληροφορίες.

Να συμμορφώνεστε με όλες τις προειδοποιήσεις και τους κανονισμούς ασφαλείας όσον αφορά τη χρήση των κινητών συσκευών όταν χρησιμοποιείτε κάποιο όχημα

Όταν οδηγείτε, ο ασφαλής χειρισμός του οχήματος είναι το κύριο μέλημά σας. Μη χρησιμοποιήσετε ποτέ την κινητή συσκευή σας όταν οδηγείτε, απαγορεύεται από το νόμο. Για την ασφάλειά σας και την ασφάλεια των άλλων, να είστε συνετοί και να θυμάστε τις παρακάτω συμβουλές:
- Χρησιμοποιείτε συσκευή hands-free.
- Γνωρίστε τη συσκευή και τις δυνατότητές της, όπως είναι η γρήγορη κλήση και η επανάκληση. Οι λειτουργίες αυτές σας βοηθούν να μειώσετε το χρόνο που απαιτείται για την πραγματοποίηση ή λήψη κλήσεων στην κινητή συσκευή σας.
- Τοποθετήστε τη συσκευή σας σε κοντινή απόσταση. Να έχετε τη δυνατότητα να προσεγγίζετε την κινητή συσκευή σας χωρίς να παίρνετε τα μάτια σας από το δρόμο. Εάν λάβετε εισερχόμενη κλήση σε ακατάλληλη στιγμή, αφήστε τον τηλεφωνητή να απαντήσει.
- Ενημερώστε το άτομο με το οποίο μιλάτε ότι οδηγείτε. Διακόψτε τις κλήσεις σε περίπτωση κίνησης ή επικίνδυνων καιρικών συνθηκών. Η βροχή, το χιονόνερο, το χιόνι, ο πάγος και η κίνηση μπορεί να είναι επικίνδυνα.
- Μην κρατάτε σημειώσεις και μην ψάχνετε για αριθμούς τηλεφώνων. Όταν γράφετε πρόχειρα μια λίστα εργασιών ή κοιτάτε το ευρετήριο του τηλεφώνου σας, η προσοχή σας αποσπάται από τη βασική ευθύνη της συγκεκριμένη στιγμής, δηλαδή από την ασφαλή οδήγηση.
- Να πραγματοποιείτε κλήσεις με σύνεση και να υπολογίζετε την κίνηση. Πραγματοποιήστε τις κλήσεις σας όταν δεν κινείστε ή πριν μπείτε στην κίνηση. Προσπαθήστε να προγραμματίζετε τις κλήσεις σας όταν το αυτοκίνητό σας δεν κινείται. Εάν χρειαστεί να πραγματοποιήσετε μια κλήση, πληκτρολογήστε μερικούς αριθμούς, ελέγξτε το δρόμο και τους καθρέφτες σας και μετά συνεχίστε.
- Μην κάνετε συζητήσεις που προκαλούν άγχος ή συγκίνηση και μπορεί να σας αποσπάσουν την προσοχή. Να ενημερώνετε τους συνομιλητές σας ότι οδηγείτε και να διακόπτετε τις συζητήσεις που ενδέχεται να αποσπάσουν την προσοχή σας από την οδήγηση.

- Χρησιμοποιήστε τη συσκευή σας για να καλέσετε βοήθεια. Καλέστε έναν αριθμό έκτακτης ανάγκης σε περίπτωση πυρκαγιάς, ατυχήματος ή ανάγκης ιατρικής βοήθειας.
- Χρησιμοποιήστε τη συσκευή σας για να βοηθήσετε συνανθρώπους σας σε περίπτωση ανάγκης. Εάν δείτε αυτοκινητιστικό ατύχημα, έγκλημα σε εξέλιξη ή άλλη κατάσταση ανάγκης όπου κινδυνεύουν ζωές, καλέστε έναν αριθμό έκτακτης ανάγκης.
- Καλέστε την οδική βοήθεια ή έναν ειδικό αριθμό παροχής βοήθειας για μη επείγουσες καταστάσεις, όταν χρειάζεται. Εάν δείτε ένα όχημα με βλάβη που δεν προκαλεί ιδιαίτερο κίνδυνο, ένα κατεστραμμένο σήμα κυκλοφορίας, ένα μικρό τροχαίο ατύχημα χωρίς τραυματίες ή κάποιο όχημα για το οποίο γνωρίζετε ότι έχει κλαπεί, καλέστε την οδική βοήθεια ή κάποιον άλλον αριθμό παροχής βοήθειας για μη επείγουσες καταστάσεις.

Κατάλληλη φροντίδα και χρήση της κινητής συσκευής σας

Διατηρείτε τη συσκευή σας στεγνή
- Η υγρασία και υγρά κάθε είδους μπορούν να προκαλέσουν ζημιά στα εξαρτήματα της συσκευής ή στα ηλεκτρονικά κυκλώματα.
- Εάν βραχεί η συσκευή, αφαιρέστε την μπαταρία χωρίς να ενεργοποιήσετε τη συσκευή. Σκουπίστε τη συσκευή με μια πετσέτα και παραδώστε την σε ένα κέντρο σέρβις.
- α υγρά θα αλλάξουν το χρώμα της ετικέτας που δηλώνει ότι το εσωτερικό της συσκευής έχει υποστεί ζημιά από νερό. Αν η συσκευή σας υποστεί ζημιές από νερό μπορεί να ακυρωθεί η εγγύηση του κατασκευαστή.

Μη χρησιμοποιείτε ή αποθηκεύετε τη συσκευή σας σε σκονισμένους, ακάθαρτους χώρους
Η σκόνη μπορεί να προκαλέσει δυσλειτουργία στη συσκευή σας.

Μην τοποθετείτε τη συσκευή σας σε επικλινείς επιφάνειες
Αν η συσκευή πέσει, μπορεί να υποστεί ζημιά.

Μην αποθηκεύετε τη συσκευή σας σε ζεστούς ή ψυχρούς χώρους. Χρησιμοποιείτε τη συσκευή σας στους -20°C έως 50°C
- Η συσκευή μπορεί να εκραγεί αν παραμείνει σε ένα κλειστό όχημα, καθώς η θερμοκρασία στο εσωτερικό του οχήματος μπορεί να φθάσει τους 80°C.
- Μην εκθέτετε τη συσκευή σας στην άμεση ηλιακή ακτινοβολία για παρατεταμένα χρονικά διαστήματα (π.χ. στο παρμπρίζ ενός αυτοκινήτου).
- Φυλάσσετε την μπαταρία στους 0°C έως 40°C.

Μην τοποθετείτε τη συσκευή σας μαζί με μεταλλικά αντικείμενα όπως κέρματα, κλειδιά και κολιέ
- Η συσκευή σας μπορεί να παραμορφωθεί ή να παρουσιάσει βλάβη.
- Εάν οι τερματικοί ακροδέκτες της μπαταρίας είναι σε επαφή με μεταλλικά αντικείμενα, ενδέχεται να προκληθεί πυρκαγιά.

Μην τοποθετείτε τη συσκευή σας κοντά σε μαγνητικά πεδία
- Η συσκευή σας μπορεί να δυσλειτουργεί ή η μπαταρία μπορεί να εκφορτιστεί λόγω της έκθεσης σε μαγνητικά πεδία.
- Οι κάρτες που διαθέτουν μαγνητική ταινία, όπως οι πιστωτικές κάρτες, οι τηλεφωνικές κάρτες, τα βιβλιάρια λογαριασμών και οι κάρτες επιβίβασης, ενδέχεται να υποστούν ζημιά από τα μαγνητικά πεδία.
- Μη χρησιμοποιείτε θήκες μεταφοράς ή αξεσουάρ με μαγνητικά κλεισίματα και μη φέρνετε τη συσκευή σε επαφή με μαγνητικά πεδία για παρατεταμένα χρονικά διαστήματα.

Μην τοποθετείτε τη συσκευή σας κοντά ή μέσα σε θερμαντικές συσκευές, φούρνους μικροκυμάτων, μαγειρικές συσκευές ή δοχεία υψηλής πίεσης
- Η μπαταρία μπορεί να παρουσιάσει διαρροή.
- Η συσκευή μπορεί να υπερθερμανθεί και να προκαλέσει πυρκαγιά.

Μην εκθέτετε τη συσκευή σας σε πτώσεις ή προσκρούσεις
- Η οθόνη της συσκευή σας μπορεί να υποστεί ζημιά.
- Η συσκευή σας, αν λυγίσει ή παραμορφωθεί, μπορεί να παρουσιάσει βλάβη ή ορισμένα εξαρτήματα ενδέχεται να δυσλειτουργούν.

Εάν το τηλέφωνό σας έχει φλας ή φως, μην το χρησιμοποιείται πολύ κοντά στα μάτια ανθρώπων ή ζώων.
Το φλας, όταν χρησιμοποιείται κοντά στα μάτια, μπορεί να προκαλέσει προσωρινή τύφλωση ή βλάβη στα μάτια.

Εξασφαλίστε τη μέγιστη διάρκεια ζωής για την μπαταρία και το φορτιστή σας
- Μη φορτίζετε τις μπαταρίες για περισσότερο από μία εβδομάδα, καθώς η υπερβολική φόρτιση μπορεί να μειώσει τη διάρκεια ζωής της μπαταρίας.
- Με τον καιρό, οι μπαταρίες που δεν χρησιμοποιούνται εκφορτίζονται και πρέπει να φορτιστούν ξανά πριν από τη χρήση.
- Αποσυνδέετε τους φορτιστές από το ρεύμα όταν δεν χρησιμοποιούνται.
- Χρησιμοποιείτε τις μπαταρίες μόνο για τους σκοπούς που προορίζονται.

Χρησιμοποιείτε μπαταρίες, φορτιστές, αξεσουάρ και αναλώσιμα που έχουν εγκριθεί από τον κατασκευαστή
- Η χρήση μπαταριών ή φορτιστών γενικής χρήσης μπορεί να μειώσει τη διάρκεια ζωής της συσκευής σας ή να προκαλέσει βλάβη στη συσκευή.
- Η Samsung δεν μπορεί να είναι υπεύθυνη για την ασφάλεια του χρήστη όταν χρησιμοποιούνται αξεσουάρ ή αναλώσιμα που δεν έχουν εγκριθεί από την Samsung.

Μη δαγκώνετε και μη γλείφετε τη συσκευή ή την μπαταρία
- Η ενέργεια αυτή μπορεί να προκαλέσει ζημιά στη συσκευή ή έκρηξη.
- Αν η συσκευή χρησιμοποιείται από παιδιά, βεβαιωθείτε ότι τη χρησιμοποιούν με τον κατάλληλο τρόπο.

Όταν μιλάτε στη συσκευή:
- Κρατάτε τη συσκευή σε όρθια θέση, όπως θα κάνατε με ένα συνηθισμένο τηλέφωνο.
- Ομιλείτε κατευθείαν στο μικρόφωνο.
- Αποφεύγετε την επαφή με την εσωτερική κεραία της συσκευής σας. Εάν αγγίζετε την κεραία, η ποιότητα κλήσης ενδέχεται να υποβαθμιστεί ή η συσκευή μπορεί να εκπέμπει περισσότερες ραδιοσυχνότητες από αυτές που είναι πραγματικά αναγκαίες.

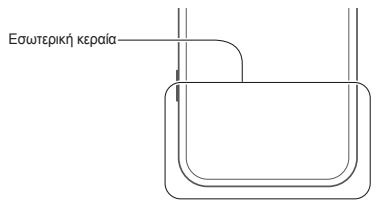

- Κρατάτε τη συσκευή χαλαρά, π.ιέζετε τα πλήκτρα απαλά, χρησιμοποιείτε τις ειδικές δυνατότητες που μειώνουν τον αριθμό των πλήκτρων που πρέπει να πατήσετε (για παράδειγμα, πρότυπα και πρόβλεψη κειμένου) και κάνετε συχνά διαλείμματα.

Προστατεύστε την ακοή σας

- Η υπερβολική έκθεση σε ήχους υψηλής έντασης μπορεί να προκαλέσει βλάβη στην ακοή.
- Η έκθεση σε ήχους υψηλής έντασης κατά την οδήγηση μπορεί να αποσπάσει την προσοχή και να προκαλέσει ατύχημα.
- Μειώνετε πάντοτε την ένταση πριν συνδέσετε τα ακουστικά σε μια πηγή ήχου και χρησιμοποιείτε μόνο την ελάχιστη ρύθμιση έντασης που είναι απαραίτητη για να ακούτε τις συνομιλίες σας ή μουσική.

Να είστε προσεκτικοί όταν χρησιμοποιείτε τη συσκευή καθώς περπατάτε ή μετακινείστε
Γνωρίζετε πάντοτε το περιβάλλον σας για να μην προκαλέσετε τραυματισμό στον εαυτό σας ή σε άλλους.

Μη μεταφέρετε τη συσκευή σας στην πίσω τσέπη του παντελονιού σας ή στη μέση σας
Μπορεί να τραυματιστείτε ή να προκαλέσετε ζημιά στη συσκευή αν πέσετε.

Μην αποσυναρμολογείτε, τροποποιείτε ή επισκευάζετε τη συσκευή σας
- Τυχόν αλλαγές ή τροποποιήσεις στη συσκευή σας ενδέχεται να προκαλέσουν ακύρωση της εγγύησης του κατασκευαστή. Για σέρβις, παραδώστε τη συσκευή σε ένα κέντρο σέρβις της Samsung.
- Μην αποσυναρμολογείτε ή τρυπάτε την μπαταρία - υπάρχει κίνδυνος έκρηξης ή πυρκαγιάς.

Μην βάφετε και μην τοποθετείτε αυτοκόλλητα στη συσκευή σας
Η βαφή και τα αυτοκόλλητα μπορούν να φράξουν τα κινητά μέρη της συσκευής και να εμποδίσουν τη σωστή λειτουργία. Αν είστε αλλεργικός στη βαφή ή στα μεταλλικά εξαρτήματα του προϊόντος, ενδέχεται να έχετε φαγούρα, έκζεμα ή πρήξιμο του δέρματος. Αν συμβεί αυτό, διακόψτε τη χρήση της συσκευής και συμβουλευθείτε το γιατρό σας.

Όταν καθαρίζετε τη συσκευή:
- Σκουπίστε τη συσκευή ή το φορτιστή με μια πετσέτα ή ένα πανί.
- Καθαρίστε τους τερματικούς ακροδέκτες της μπαταρίας με βαμβάκι ή πετσέτα.
- Μη χρησιμοποιείτε χημικά ή απορρυπαντικά.

Μη χρησιμοποιείτε τη συσκευή αν η οθόνη είναι ραγισμένη ή σπασμένη
Το σπασμένο γυαλί ή το ακρυλικό μπορεί να σας τραυματίσει στα χέρια ή στο πρόσωπο. Παραδώστε τη συσκευή σε ένα κέντρο σέρβις της Samsung για επισκευή.

Μη χρησιμοποιείτε τη συσκευή για οτιδήποτε άλλο εκτός από την ενδεδειγμένη χρήση της

Μην ενοχλείτε τους άλλους όταν χρησιμοποιείτε τη συσκευή σε δημόσιους χώρους

Μην αφήνετε τα παιδιά να χρησιμοποιούν τη συσκευή σας
Η συσκευή σας δεν είναι παιχνίδι. Μην αφήνετε τα παιδιά να παίζουν με τη συσκευή για να μην τραυματιστούν ή τραυματίσουν άλλα άτομα, προκαλέσουν ζημιά στη συσκευή ή να πραγματοποιήσουν κλήσεις που θα αυξήσουν τις χρεώσεις σας.

Τοποθετήστε τις κινητές συσκευές και τον εξοπλισμό με προσοχή
- Βεβαιωθείτε ότι οι κινητές συσκευές ή άλλος σχετικός εξοπλισμός που έχετε τοποθετήσει στο όχημά σας έχουν στερεωθεί με ασφάλεια.
- Μην τοποθετείτε τη συσκευή και τα αξεσουάρ της κοντά ή στην περιοχή έκπτυξης των αερόσακων. Ασύρματος εξοπλισμός που δεν έχει τοποθετηθεί σωστά μπορεί να προκαλέσει σοβαρό τραυματισμό αν οι αερόσακοι ανοίξουν απότομα.

Το σέρβις της συσκευής σας θα πρέπει να γίνεται μόνο από εξουσιοδοτημένο προσωπικό
Αν το σέρβις γίνει από μη εξουσιοδοτημένο προσωπικό ενδέχεται να προκληθεί ζημιά στη συσκευή και η εγγύηση του κατασκευαστή θα πάψει να ισχύει.

Να χειρίζεστε τις κάρτες SIM και μνήμης με προσοχή
- Μην αφαιρείτε τη ν κάρτα την ώρα που η συσκευή μεταφέρει ή χρησιμοποιεί πληροφορίες, γιατί μπορεί να προκληθεί απώλεια δεδομένων ή ζημιά στην κάρτα ή τη συσκευή.
- Προστατεύετε τις κάρτες από ισχυρά τραντάγματα, στατικό ηλεκτρισμό και ηλεκτρικό θόρυβο από άλλες συσκευές.
- Μην ακουμπάτε τις χρυσές επαφές ή τους ακροδέκτες της κάρτας με τα δάχτυλά σας ή με μεταλλικά αντικείμενα. Αν η κάρτα είναι λερωμένη, σκουπίστε την με ένα μαλακό πανί.

Βεβαιωθείτε ότι είναι δυνατή η πρόσβαση στις υπηρεσίες έκτακτης ανάγκης
Οι κλήσεις έκτακτης ανάγκης από τη συσκευή σας ενδέχεται να μην είναι εφικτές σε ορισμένες περιοχές ή περιστάσεις. Πριν ταξιδέψετε σε απομακρυσμένες περιοχές ή περιοχές χωρίς υποδομές, φροντίστε να έχετε εναλλακτική μέθοδο επικοινωνίας με τις υπηρεσίες έκτακτης ανάγκης.

Βεβαιωθείτε ότι έχετε εφεδρικά αντίγραφα των σημαντικών δεδομένων
Η Samsung δεν φέρει ευθύνη για τυχόν απώλεια δεδομένων.

Μην διανέμετε υλικό που προστατεύεται από πνευματικά δικαιώματα
Μην διανέμετε σε άλλους υλικό που έχετε εγγράψει και που προστατεύεται από πνευματικά δικαιώματα χωρίς την άδεια των ιδιοκτητών του περιεχομένου. Κάτι τέτοιο ενδέχεται να παραβιάζει τη νομοθεσία περί πνευματικών δικαιωμάτων. Ο κατασκευαστής δεν ευθύνεται για τυχόν νομικά θέματα που προκαλούνται από την παράνομη χρήση εκ μέρους του χρήστη υλικού που καλύπτεται από πνευματικά δικαιώματα.

Πληροφορίες πιστοποίησης SAR (Specific Absorption Rate)

Η συσκευή σας συμμορφώνεται με τα πρότυπα της Ευρωπαϊκής Ένωσης (ΕΕ) τα οποία περιορίζουν την ανθρώπινη έκθεση σε ενέργεια ραδιοσυχνοτήτων (RF) που εκπέμπεται από ραδιοφωνικό και τηλεπικοινωνιακό εξοπλισμό. Αυτά τα πρότυπα εμποδίζουν την πώληση φορητών συσκευών που υπερβαίνουν ένα μέγιστο όριο έκθεσης (γνωστό ως Specific Absorption Rate ή SAR) το οποίο είναι ίσο προς 2,0 W/kg.

Κατά τις δοκιμές, το μέγιστο όριο SAR που καταγράφηκε για αυτό το μοντέλο ήταν 0,493 W/kg. Κατά την κανονική χρήση, το πραγματικό επίπεδο SAR πιθανόν να είναι πολύ χαμηλότερο, καθώς η συσκευή έχει σχεδιαστεί να εκπέμπει μόνο την ενέργεια ραδιοσυχνοτήτων που είναι απαραίτητη για τη μεταφορά ενός σήματος στον πλησιέστερο σταθμό βάσης. Εκπέμποντας αυτόματα χαμηλότερα επίπεδα όταν είναι δυνατό, η συσκευή σας μειώνει τη συνολική σας έκθεση στην ενέργεια ραδιοσυχνοτήτων.

Η Δήλωση συμμόρφωσης στο πίσω μέρος του παρόντος εγχειριδίου αποδεικνύει τη συμμόρφωση του τηλεφώνου σας με την ευρωπαϊκή οδηγία Radio & Terminal Telecommunications Equipment (R&TTE). Για περισσότερες πληροφορίες σχετικά με τη μονάδα SAR και τα σχετικά πρότυπα της ΕΕ, επισκεφθείτε τον ιστότοπο της Samsung.

Σωστή Απόρριψη αυτού του Προϊόντος

(Απόβλητα Ηλεκτρικού & Ηλεκτρονικού Εξοπλισμού)
(Ισχύει για την Ευρωπαϊκή Ένωση και για άλλες ευρωπαϊκές χώρες με χωριστά συστήματα συλλογής)

Αυτό το σήμα που εμφανίζεται επάνω στο προϊόν, στα εξαρτήματά του ή στα εγχειρίδια που το συνοδεύουν, υποδεικνύει ότι το προϊόν και τα ηλεκτρονικά του εξαρτήματα (π.χ. φορτιστής, ακουστικά, καλώδιο USB) δεν θα πρέπει να ρίπτονται μαζί με τα υπόλοιπα οικιακά απορρίμματα μετά το τέλος του κύκλου ζωής τους.

Προκειμένου να αποφευχθούν ενδεχόμενες βλαβερές συνέπειες στο περιβάλλον ή την υγεία εξαιτίας της ανεξέλεγκτης διάθεσης απορριμμάτων, σας παρακαλούμε να διαχωρίσετε αυτά τα προϊόντα από άλλους τύπους απορριμμάτων και να τα ανακυκλώσετε, ώστε να βοηθήσετε στην βιώσιμη επαναχρησιμοποίηση των υλικών πόρων.

Οι οικιακοί χρήστες θα πρέπει να έλθουν σε επικοινωνία είτε με το κατάστημα απ' όπου αγόρασαν αυτό το προϊόν, είτε με τις κατά τόπους υπηρεσίες, προκειμένου να πληροφορηθούν τις λεπτομέρειες σχετικά με τον τόπο και τον τρόπο με τον οποίο μπορούν να δώσουν αυτά τα προϊόντα για ασφαλή προς το περιβάλλον ανακύκλωση.

Οι επιχειρήσεις-χρήστες θα πρέπει να έλθουν σε επαφή με τον προμηθευτή τους και να ελέγξουν τους όρους και τις προϋποθέσεις του συμβολαίου αγοράς. Αυτό το προϊόν και τα ηλεκτρονικά του εξαρτήματα δεν θα πρέπει να αναμιγνύονται με άλλα συνηθισμένα απορρίμματα προς διάθεση.

Σωστή απόρριψη των μπαταριών αυτού του προϊόντος

(Ισχύει στην Ευρωπαϊκή Ένωση και άλλες ευρωπαϊκές χώρες με συστήματα ξεχωριστής ανακύκλωσης μπαταριών)

Αυτή η επισήμανση πάνω στη μπαταρία, το εγχειρίδιο ή τη συσκευασία υποδεικνύει ότι οι μπαταρίες αυτού του προϊόντος δεν πρέπει να απορρίπτονται μαζί με άλλα οικιακά απορρίμματα στο τέλος του κύκλου ζωής τους. Όπου υπάρχουν, τα χημικά σύμβολα Hg, Cd ή Pb υποδεικνύουν ότι η μπαταρία περιέχει υδράργυρο, κάδμιο ή μόλυβδο πάνω από τα επίπεδα αναφοράς της Ευρωπαϊκής Οδηγίας 2006/66. Αν οι μπαταρίες δεν απορριφθούν σωστά, αυτές οι ουσίες ενδέχεται να προκαλέσουν βλαβερές συνέπειες στην ανθρώπινη υγεία ή το περιβάλλον.

Παρακαλούμε διαχωρίζετε τις μπαταρίες από άλλους τύπους απορριμμάτων και ανακυκλώνετέ τις μέσω του τοπικού σας, δωρεάν συστήματος ανακύκλωσης μπαταριών, για την προστασία των φυσικών πόρων και την προώθηση της επαναχρησιμοποίησης υλικών.

CE 0168

Διάταξη τηλεφώνου

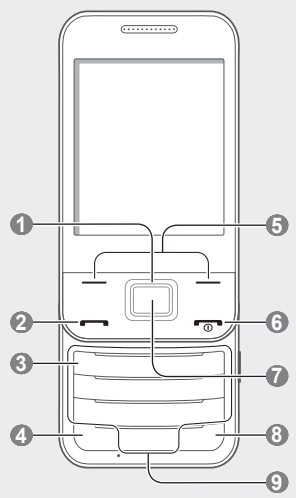

1 Πλήκτρο πλοήγησης 4 κατευθύνσεων
Στην κατάσταση αναμονής, για πρόσβαση σε μενού καθορισμένα από το χρήστη. Στη λειτουργία Μενού, κύλιση στις επιλογές μενού
Ανάλογα με τον παροχέα υπηρεσιών σας, τα προκαθορισμένα μενού μπορεί να είναι διαφορετικά

2 Πλήκτρο κλήσης
Πραγματοποίηση κλήσης ή απάντηση σε κλήση. Στην κατάσταση αναμονής, ανάκτηση των αριθμών των πρόσφατων εξερχόμενων, αναπάντητων ή εισερχόμενων κλήσεων. Αποστολή μηνύματος SOS
► *Ενεργοποίηση και αποστολή μηνύματος SOS*

3 Πλήκτρο υπηρεσίας τηλεφωνητή
Στην κατάσταση αναμονής, πρόσβαση στα μηνύματα τηλεφωνητή (παρατεταμένο πάτημα).

4 Πλήκτρο παύσης
Εισαγωγή παύσης κλήσης (παρατεταμένο πάτημα).

5 Πλήκτρα οθόνης
Εκτέλεση ενεργειών που υποδεικνύονται στο κάτω μέρος της οθόνης

6 Πλήκτρο ενεργοποίησης/ εξόδου
Ενεργοποίηση και απενεργοποίηση του τηλεφώνου (παρατεταμένο πάτημα). Τερματισμός κλήσης. Στη λειτουργία μενού, ακύρωση της καταχώρησης και επαναφορά στην κατάσταση αναμονής

7 Πλήκτρο επιβεβαίωσης
Ενεργοποίηση της επισημασμένης επιλογής μενού ή επιβεβαίωση της πληκτρολόγησής σας. Στην κατάσταση αναμονής, πρόσβαση στη λειτουργία Μενού ή εκκίνηση του προγράμματος περιήγησης στο web.
Ανάλογα με τον παροχέα υπηρεσιών ή την περιοχή, το πλήκτρο μπορεί να λειτουργεί διαφορετικά

8 Πλήκτρο αθόρυβου προφίλ
Στην κατάσταση αναμονής, ενεργοποίηση ή απενεργοποίηση του αθόρυβου προφίλ (παρατεταμένο πάτημα)

9 Αλφαριθμητικά πλήκτρα

Το τηλέφωνο εμφανίζει τις παρακάτω ενδείξεις κατάστασης στο πάνω μέρος της οθόνης:

Εικονίδιο	Περιγραφή
	Χωρίς σήμα
	Ισχύς σήματος
	Αναζήτηση δικτύου
	Δίκτυο GPRS συνδεδεμένο
	Δίκτυο EDGE συνδεδεμένο
	Κλήση σε εξέλιξη
	Λειτουργία μηνυμάτων SOS ενεργοποιημένη
	Περιήγηση στο web
	Σύνδεση σε ασφαλή σελίδα web
	Περιαγωγή (εκτός της περιοχής κάλυψης της χώρας σας)
	Εκτροπή ενεργοποιημένη
	Δεν υπάρχει κάρτα SIM
	Σύνδεση με υπολογιστή
	Bluetooth ενεργοποιημένο
	Ειδοποίηση ενεργοποιημένη

Εικονίδιο	Περιγραφή
	Κάρτα μνήμης τοποθετημένη
	Ραδιόφωνο FM σε λειτουργία
	Αναστολή λειτουργίας ραδιοφώνου FM
	Αναπαραγωγή μουσικής σε εξέλιξη
	Παύση αναπαραγωγής μουσικής
	Νέο μήνυμα κειμένου (SMS)
	Νέα μήνυμα πολυμέσων (

Τοποθέτηση της κάρτας SIM και της μπαταρίας

1. Αφαιρέστε το κάλυμμα της μπαταρίας και τοποθετήστε την κάρτα SIM.

2. Τοποθετήστε την μπαταρία και βάλτε το κάλυμμα της μπαταρίας ξανά στη θέση του.

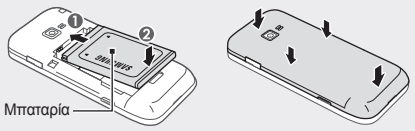

Φόρτιση της μπαταρίας

1. Συνδέστε το φορτιστή ταξιδιού στην πολυλειτουργική υποδοχή.
2. Όταν ολοκληρωθεί η φόρτιση, αποσυνδέστε το φορτιστή ταξιδιού.

- Μην αφαιρέσετε την μπαταρία από το τηλέφωνο πριν αποσυνδέσετε το φορτιστή ταξιδιού. Διαφορετικά, το τηλέφωνο μπορεί να υποστεί βλάβη.
- Για να εξοικονομήσετε ενέργεια, αποσυνδέετε το φορτιστή ταξιδιού όταν δεν χρησιμοποιείται. Ο φορτιστής ταξιδιού δεν διαθέτει διακόπτη λειτουργίας, συνεπώς θα πρέπει να τον αποσυνδέσετε από την πρίζα προκειμένου να διακόψετε την τροφοδοσία ισχύος. Ο φορτιστής ταξιδιού θα πρέπει να παραμένει κοντά στην υποδοχή όταν χρησιμοποιείται.

Τοποθέτηση κάρτας μνήμης (προαιρετική)

Το τηλέφωνό σας δέχεται κάρτες μνήμης microSD™ ή microSDHC™ χωρητικότητας έως 16 GB (ανάλογα με τον τύπο της κάρτας μνήμης και τον κατασκευαστή της).

- Η μορφοποίηση της κάρτας μνήμης σε υπολογιστή μπορεί να καταστήσει την κάρτα ασύμβατη με το τηλέφωνό σας. Μορφοποιήστε την κάρτα μνήμης μόνο στο τηλέφωνο.
- Η συχνή εγγραφή και διαγραφή δεδομένων θα μειώσει τη διάρκεια ζωής της κάρτας μνήμης.

1. Αφαιρέστε το κάλυμμα της μπαταρίας.
2. Τοποθετήστε την κάρτα με τις χρυσές επαφές στραμμένες προς τα κάτω.

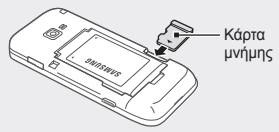

3. Πιέστε την κάρτα μνήμης στην υποδοχή μέχρι να ασφαλίσει στη θέση της.
4. Επανατοποθετήστε το κάλυμμα της μπαταρίας.

Εικονίδια οδηγιών

	Σημείωση: Σημειώσεις, συμβουλές χρήσης ή πρόσθετες πληροφορίες
→	**Στη συνέχεια**: η σειρά των επιλογών ή των μενού που πρέπει να επιλέξετε για να εκτελέσετε ένα βήμα, για παράδειγμα: στη λειτουργία Μενού, επιλέξτε **Μηνύματα** → **Δημιουργία μηνύματος** (αντιστοιχεί στο **Μηνύματα**, ακολουθούμενο από την επιλογή **Δημιουργία μηνύματος**).
[ ]	**Αγκύλες**: πλήκτρα τηλεφώνου, για παράδειγμα: [ ] (αντιστοιχεί στο πλήκτρο ενεργοποίησης/ εξόδου).
< >	**Γωνιώδεις αγκύλες**: πλήκτρα οθόνης που ελέγχουν διαφορετικές λειτουργίες σε κάθε οθόνη, για παράδειγμα: **<OK>** (αντιστοιχεί στο πλήκτρο οθόνης **OK**)

Ενεργοποίηση και απενεργοποίηση του τηλεφώνου σας

Για να ενεργοποιήσετε το τηλέφωνό σας,

1. Πατήστε παρατεταμένα το πλήκτρο [ ].
2. Εισάγετε τον κωδικό PIN και πατήστε **<OK>** (εάν είναι απαραίτητο).

Για να απενεργοποιήσετε το τηλέφωνό σας, επαναλάβετε το παραπάνω βήμα 1.

Πρόσβαση σε μενού

Για να αποκτήσετε πρόσβαση στα μενού του τηλεφώνου,

1. Στην κατάσταση αναμονής, πατήστε **<Μενού>** για να αποκτήσετε πρόσβαση στη λειτουργία Μενού.

- Ίσως χρειάζεται να πατήσετε το πλήκτρο επιβεβαίωσης για να αποκτήσετε πρόσβαση στη λειτουργία Μενού ανάλογα με την περιοχή σας ή τον παροχέα υπηρεσιών σας.
- Όταν χρησιμοποιείτε την έξυπνη αρχική οθόνη, δεν μπορείτε να χρησιμοποιήσετε το πλήκτρο επιβεβαίωσης για να αποκτήσετε πρόσβαση στη λειτουργία Μενού.

2. Χρησιμοποιήστε το πλήκτρο πλοήγησης για να μεταβείτε με κύλιση σε ένα μενού ή μια επιλογή.
3. Πατήστε **<Επιλ.>**, **<Αποθ.>** ή το πλήκτρο επιβεβαίωσης για να επιβεβαιώσετε την επιλογή που έχει επισημανθεί.
4. Πατήστε **<Πίσω>** για να μετακινηθείτε προς τα επάνω κατά ένα επίπεδο. Πατήστε [ ] για να επιστρέψετε στην κατάσταση αναμονής.

- Όταν αποκτάτε πρόσβαση σε ένα μενού που απαιτεί το PIN2, θα πρέπει να εισάγετε το PIN2 που παρέχεται με την κάρτα SIM. Για λεπτομέρειες, επικοινωνήστε με τον αντίστοιχο παροχέα υπηρεσιών.
- Η Samsung δεν είναι υπεύθυνη για τυχόν απώλεια κωδικών πρόσβασης ή απόρρητων στοιχείων ή άλλων βλαβών που προκαλούνται από παράνομο λογισμικό.

Πραγματοποίηση κλήσης

1. Στην κατάσταση αναμονής, πληκτρολογήστε τον κωδικό περιοχής και τον αριθμό τηλεφώνου.
2. Πατήστε [ ] για να καλέσετε τον αριθμό.
3. Για να τερματίσετε την κλήση, πατήστε [ ].

Απάντηση σε κλήση

1. Όταν δέχεστε μια κλήση, πατήστε [ ].
2. Για να τερματίσετε την κλήση, πατήστε [ ].

Ρύθμιση έντασης ήχου

Για να ρυθμίσετε την ένταση του ήχου κλήσης

1. Στη λειτουργία Μενού, επιλέξτε **Ρυθμ.** → **Προφίλ ήχου**.
2. Πραγματοποιήστε κύλιση στο προφίλ που χρησιμοποιείτε

Εάν χρησιμοποιείτε το αθόρυβο προφίλ, δεν σας επιτρέπεται να ρυθμίσετε την ένταση του ήχου κλήσης.

3. Πατήστε **<Επεξ.>** → **Ένταση**.
4. Πραγματοποιήστε κύλιση στην επιλογή **Ειδοποίηση κλήσης**.
5. Πραγματοποιήστε κύλιση προς τα αριστερά ή προς τα δεξιά για να ρυθμίσετε την ένταση ήχου και πατήστε **<Αποθ.>**.

Για να ρυθμίσετε την ένταση του ήχου κατά τη διάρκεια μιας κλήσης

Ενώ μια κλήση βρίσκεται σε εξέλιξη, πατήστε το πλήκτρο πλοήγησης επάνω ή κάτω για να ρυθμίσετε την ένταση του ήχου.

Σε θορυβώδες περιβάλλον ίσως δυσκολευτείτε να ακούσετε τις κλήσεις ενώ χρησιμοποιείτε τη λειτουργία μεγαφώνου. Για καλύτερη ηχητική απόδοση, χρησιμοποιήστε την κανονική λειτουργία τηλεφώνου.

Αλλαγή του ήχου κλήσης

1. Στη λειτουργία Μενού, επιλέξτε **Ρυθμ.** → **Προφίλ ήχου**.
2. Πραγματοποιήστε κύλιση στο προφίλ που χρησιμοποιείτε

Αν χρησιμοποιείτε το αθόρυβο προφίλ, δεν μπορείτε να αλλάξετε τον ήχο κλήσης.

3. Πατήστε **<Επεξ.>** → **Ήχος φωνητικής κλήσης**.
4. Επιλέξτε μια θέση μνήμης (εάν είναι απαραίτητο).
5. Επιλέξτε έναν ήχο κλήσης.

Για μετάβαση σε άλλο προφίλ, επιλέξτε το από τη λίστα.

Κλήση αριθμού που καλέσατε πρόσφατα

1. Στην κατάσταση αναμονής, πατήστε [ ] για να εμφανιστεί μια λίστα με τους πρόσφατους αριθμούς.
2. Πραγματοποιήστε κύλιση αριστερά ή δεξιά σε έναν τύπο κλήσης.
3. Πραγματοποιήστε κύλιση επάνω ή κάτω σε έναν αριθμό ή ένα όνομα.
4. Πατήστε το πλήκτρο επιβεβαίωσης για την εμφάνιση των λεπτομερειών της κλήσης ή [ ] για να καλέσετε τον αριθμό.

Χρήση της έξυπνης αρχικής οθόνης

Η έξυπνη αρχική οθόνη σάς παρέχει πρόσβαση σε εφαρμογές, επαφές και συμβάντα ημερολογίου ή τη δυνατότητα προβολής του ρολογιού από την κατάσταση αναμονής.

Όταν χρησιμοποιείτε την έξυπνη αρχική οθόνη, το πλήκτρο πλοήγησης δεν λειτουργεί ως πλήκτρο συντομεύσεων.

Για να προσθέσετε στοιχεία στην έξυπνη αρχική οθόνη

1. Στη λειτουργία Μενού, επιλέξτε **Ρυθμ.** → **Εμφάνιση** → **Έξυπνη αρχική οθόνη**.
2. Πατήστε **<Επεξ.>**.
3. Επιλέξτε τα στοιχεία που θα εμφανίζονται στην έξυπνη αρχική οθόνη.
   Στη γραμμή εργαλείων συντομεύσεων, μπορείτε να προσθέσετε ή να διαγράψετε συντομεύσεις ανάλογα με τις προτιμήσεις σας. Πατήστε **<Επιλ.>** → **Επεξεργασία συντομεύσεων**.
4. Πατήστε **<Επιλ.>** → **Αποθήκευση**.
5. Πατήστε το πλήκτρο επιβεβαίωσης.

Μπορείτε να αλλάξετε το στυλ της οθόνης αναμονής. Στη λειτουργία Μενού, επιλέξτε **Ρυθμ.** → **Εμφάνιση** → **Έξυπνη αρχική οθόνη** και μεταβείτε με κύλιση αριστερά ή δεξιά στο στυλ που θέλετε.

Για να αποκτήσετε πρόσβαση στα στοιχεία της έξυπνης αρχικής οθόνης

Πατήστε το πλήκτρο πλοήγησης για να πραγματοποιήσετε κύλιση μεταξύ των στοιχείων της έξυπνης αρχικής οθόνης και πατήστε το πλήκτρο επιβεβαίωσης για να επιλέξετε ένα στοιχείο.

Εισαγωγή κειμένου

Για να αλλάξετε τη λειτουργία εισαγωγής κειμένου

- Πατήστε παρατεταμένα το πλήκτρο [#] για εναλλαγή μεταξύ των λειτουργιών T9 και ABC. Ανάλογα με την περιοχή, η λειτουργία εισαγωγής κειμένου ενδέχεται να είναι διαθέσιμη στη γλώσσα σας.
- Πατήστε [#] για εναλλαγή μεταξύ πεζών-κεφαλαίων ή για μετάβαση στη λειτουργία Αριθμών.
- Πατήστε [*] για να μεταβείτε στη λειτουργία Συμβόλων.
- Πατήστε παρατεταμένα [*] για να επιλέξετε μια μέθοδο εισαγωγής ή για να αλλάξετε τη μέθοδο εισαγωγής.

Λειτουργία T9

1. Πατήστε τα κατάλληλα αλφαριθμητικά πλήκτρα για να εισάγετε μια ολόκληρη λέξη.
2. Όταν η λέξη εμφανιστεί σωστά, πατήστε [**0**] για να εισάγετε ένα κενό διάστημα. Εάν δεν εμφανίζεται η σωστή λέξη, πατήστε το πλήκτρο πλοήγησης επάνω ή κάτω για να επιλέξετε μια εναλλακτική λέξη.

Λειτουργία ABC

Πατήστε το κατάλληλο αλφαριθμητικό πλήκτρο, μέχρι να εμφανιστεί στην οθόνη ο χαρακτήρας που θέλετε.

Λειτουργία Αριθμών

Πατήστε το κατάλληλο αλφαριθμητικό πλήκτρο για να εισάγετε έναν αριθμό.

Λειτουργία Συμβόλων

Πατήστε το κατάλληλο αλφαριθμητικό πλήκτρο για να εισάγετε ένα σύμβολο.

- Για να μετακινήσετε το δρομέα, πατήστε το πλήκτρο πλοήγησης.
- Για να διαγράψετε χαρακτήρες έναν προς έναν, πατήστε **<Διαγραφή>**. Για να διαγράψετε όλους τους χαρακτήρες, πατήστε παρατεταμένα **<Διαγραφή>**.
- Για να εισάγετε ένα κενό διάστημα ανάμεσα στους χαρακτήρες, πατήστε [**0**].
- Για να εισάγετε σημεία στίξης, πατήστε [**1**].

Προσθήκη νέας επαφής

Το τηλέφωνό σας έχει προκαθοριστεί να αποθηκεύει την επαφή στη μνήμη τηλεφώνου. Για να αλλάξετε τη θέση μνήμης, στη λειτουργία Μενού, επιλέξτε **Επαφές** → **<Επιλ.>** → **Ρυθμίσεις** → **Τοποθεσία αποθήκευσης** → μια θέση μνήμης.

1. Στην κατάσταση αναμονής, εισάγετε έναν αριθμό τηλεφώνου και πατήστε **<Επιλογές>**.
2. Επιλέξτε **Προσθήκη στις Επαφές** → **Δημ/ γία επαφής** → μια θέση μνήμης (εάν είναι απαραίτητο).
3. Επιλέξτε έναν τύπο αριθμού (εάν είναι απαραίτητο).
4. Εισάγετε τα στοιχεία της επαφής.
5. Πατήστε το πλήκτρο επιβεβαίωσης ή πατήστε **<Επιλ.>** → **Αποθήκευση** για να προσθέσετε την επαφή στη μνήμη.

Αποστολή και προβολή μηνυμάτων

Για αποστολή μηνύματος κειμένου ή πολυμέσων

1. Στη λειτουργία Μενού, επιλέξτε **Μηνύματα** → **Δημιουργία μηνύματος**.
2. Εισάγετε έναν αριθμό προορισμού και πραγματοποιήστε κύλιση προς τα κάτω.
3. Πληκτρολογήστε το κείμενο του μηνύματος.
   ► *Εισαγωγή κειμένου*
   Για αποστολή ως μηνύματος κειμένου, μεταβείτε στο βήμα 5. Για επισύναψη πολυμέσων, συνεχίστε με το βήμα 4.
4. Πατήστε **<Επιλ.>** → **Προσθήκη πολυμέσων** και προσθέστε ένα στοιχείο.
5. Πατήστε το πλήκτρο επιβεβαίωσης για να στείλετε το μήνυμα.

Για προβολή μηνύματος κειμένου ή πολυμέσων

1. Στη λειτουργία Μενού, επιλέξτε **Μηνύματα** → **Εισερχόμενα**.
2. Επιλέξτε ένα μήνυμα κειμένου ή πολυμέσων.

Πραγματοποίηση ψευδών κλήσεων

Μπορείτε να προκαλέσετε μια εισερχόμενη κλήση όταν θέλετε να αποφύγετε μια συνάντηση ή μια ανεπιθύμητη συζήτηση.

Για να ενεργοποιήσετε τη δυνατότητα ψευδούς κλήσης

Από τη λειτουργία Μενού, επιλέξτε **Ρυθμ.** → **Κλήση** → **Ψευδής κλήση** → **Πλήκτρο λειτουργίας ψευδούς κλήσης**.

Για να κάνετε μια ψευδή κλήση,

- Στην κατάσταση αναμονής, πατήστε παρατεταμένα το πλήκτρο πλοήγησης.
- Πατήστε το πλήκτρο πλοήγησης τέσσερις φορές όταν τα πλήκτρα είναι κλειδωμένα.

Ενεργοποίηση του εντοπισμού κινητού

Όταν κάποιος τοποθετεί μια νέα κάρτα SIM στο τηλέφωνό σας, η δυνατότητα εντοπισμού κινητού θα στείλει αυτόματα τον αριθμό επαφής σε καθορισμένους παραλήπτες για να σας βοηθήσει να εντοπίσετε και να ανακτήσετε το τηλέφωνό σας.

Για να ενεργοποιήσετε τον εντοπισμό κινητού,

1. Στη λειτουργία Μενού, επιλέξτε **Ρυθμ.** → **Ασφάλεια** → **Εντοπισμός κινητού**.
2. Εισάγετε τον κωδικό πρόσβασης και πατήστε **<OK>**.

Την πρώτη φορά που θα αποκτήσετε πρόσβαση στη λειτουργία εντοπισμού κινητού, θα σας ζητηθεί να δημιουργήσετε και να επιβεβαιώσετε έναν κωδικό πρόσβασης.

3. Πατήστε το πλήκτρο επιβεβαίωσης και επιλέξτε **Ενεργό**.
4. Πραγματοποιήστε κύλιση προς τα κάτω και πατήστε το πλήκτρο επιβεβαίωσης για να ανοίξετε τη λίστα παραληπτών.
5. Πατήστε **<Επιλογές>** → **Επαφές** για να ανοίξετε τη λίστα επαφών.
6. Πατήστε το πλήκτρο επιβεβαίωσης για να επιλέξετε μια επαφή και στη συνέχεια πατήστε **<Προσθήκη>**.
7. Επιλέξτε έναν αριθμό (εάν είναι απαραίτητο).
8. Πατήστε το πλήκτρο επιβεβαίωσης για να αποθηκεύσετε τους παραλήπτες.
9. Μεταβείτε με κύλιση προς τα κάτω και πληκτρολογήστε το όνομα του αποστολέα.
10. Πατήστε **<Αποθ.>** → **<Αποδ.>**.

Ενεργοποίηση και αποστολή μηνύματος SOS

Σε περίπτωση έκτακτης ανάγκης, μπορείτε να στείλετε μηνύματα SOS στην οικογένεια και τους φίλους σας για βοήθεια.

Για να ενεργοποιήσετε το μήνυμα SOS

1. Στη λειτουργία Μενού, επιλέξτε **Μηνύματα** → **Ρυθμίσεις** → **Μηνύματα SOS** → **Επιλογές αποστολής**.
2. Πατήστε **<Αλλαγή>** για να επιλέξετε **Ενεργό**.
3. Πραγματοποιήστε κύλιση προς τα κάτω και πατήστε το πλήκτρο επιβεβαίωσης για να ανοίξετε τη λίστα παραληπτών.
4. Πατήστε **<Επιλογές>** → **Αναζήτηση** για να ανοίξετε τη λίστα επαφών σας.
5. Επιλέξτε μια επαφή.
6. Επιλέξτε έναν αριθμό (εάν είναι απαραίτητο).
7. Πατήστε το πλήκτρο επιβεβαίωσης για να αποθηκεύσετε τους παραλήπτες.
8. Πραγματοποιήστε κύλιση προς τα κάτω και ορίστε τον αριθμό επαναλήψεων του μηνύματος SOS.
9. Πατήστε **<Πίσω>** → **<Ναι>**.

Για να στείλετε ένα μήνυμα SOS

1. Με τα πλήκτρα κλειδωμένα, πατήστε [ ] τέσσερις φορές για να στείλετε ένα μήνυμα SOS στους προεπιλεγμένους αριθμούς. Το τηλέφωνο μεταβαίνει στη λειτουργία SOS και στέλνει το προκαθορισμένο μήνυμα SOS.
2. Για έξοδο από τη λειτουργία SOS, πατήστε [ ].

Χρήση της κάμερας

Για λήψη φωτογραφιών

1. Στη λειτουργία Μενού, επιλέξτε **Κάμερα** για να ενεργοποιήσετε την κάμερα.
2. Περιστρέψτε το τηλέφωνο προς τα αριστερά για προβολή οριζόντιου προσανατολισμού.
3. Εστιάστε το φακό στο θέμα σας και κάντε τις ρυθμίσεις που θέλετε.
4. Πιέστε το πλήκτρο επιβεβαίωσης για να τραβήξετε μια φωτογραφία. Η φωτογραφία αποθηκεύεται αυτόματα.

Για προβολή φωτογραφιών

Στη λειτουργία Μενού, επιλέξτε **Αρχεία** → **Εικόνες** → ένα αρχείο φωτογραφίας.

Για λήψη βίντεο

1. Στη λειτουργία Μενού, επιλέξτε **Κάμερα** για να ενεργοποιήσετε την κάμερα.
2. Περιστρέψτε το τηλέφωνο προς τα αριστερά για προβολή οριζόντιου προσανατολισμού.
3. Πατήστε [**1**] για να μεταβείτε στη λειτουργία βιντεοκάμερας.
4. Εστιάστε το φακό στο θέμα σας και κάντε τις ρυθμίσεις που θέλετε.
5. Πατήστε το πλήκτρο επιβεβαίωσης για να εκκινήσετε την εγγραφή.
6. Πατήστε **<Διακοπή>** για να σταματήσετε την εγγραφή. Το βίντεο αποθηκεύεται αυτόματα.

Για προβολή βίντεο

Στη λειτουργία Μενού, επιλέξτε **Αρχεία** → **Βίντεο** → ένα αρχείο βίντεο.

Ακρόαση μουσικής

1. Στη λειτουργία Μενού, επιλέξτε **Μουσική** → **Βιβλιοθήκη**.
2. Επιλέξτε μια κατηγορία μουσικής → ένα αρχείο μουσικής.
3. Μπορείτε να ελέγχετε την αναπαραγωγή με τη χρήση των ακόλουθων πλήκτρων:

Πλήκτρο	Ενέργεια
Επιβεβαίωση	Παύση ή συνέχεια της αναπαραγωγής
Πλοήγηση	• Αριστερά: Μετάβαση προς τα πίσω. Σάρωση προς τα πίσω σε ένα αρχείο (παρατεταμένο πάτημα) • Δεξιά: Μετάβαση προς τα πίσω. Σάρωση προς τα πίσω σε ένα αρχείο (πιέστε και κρατήστε πατημένο) • Πάνω/Κάτω: Ρύθμιση έντασης ήχου
1	Βαθμολογία τρέχοντος κομματιού
2	Επιλογή ηχητικού εφέ
3	Αλλαγή λειτουργίας επανάληψης
4	Ενεργοποιήστε ή απενεργοποιήστε τη λειτουργία Τυχαίας σειράς.

Ακρόαση ραδιοφώνου FM

1. Συνδέστε ένα σετ ακουστικών στο τηλέφωνο.
2. Στη λειτουργία Μενού, επιλέξτε **Εφαρμογ.** → **Ράδιο FM**.
3. Πατήστε το πλήκτρο επιβεβαίωσης για να εκκινήσετε το ραδιόφωνο FM.
4. Πατήστε **<Ναι>** για να ξεκινήσετε τον αυτόματο συντονισμό. Το ραδιόφωνο ανιχνεύει και αποθηκεύει τους διαθέσιμους σταθμούς αυτόματα.

Την πρώτη φορά που θα ενεργοποιήσετε το ραδιόφωνο FM, θα σας ζητηθεί να ξεκινήσετε τον αυτόματο συντονισμό.

5. Ελέγχετε το ραδιόφωνο FM χρησιμοποιώντας τα εξής πλήκτρα:

Πλήκτρο	Ενέργεια
Επιβεβαίωση	Ενεργοποίηση ή απενεργοποίηση του ραδιοφώνου FM
Πλοήγηση	• Αριστερά/Δεξιά: Ρύθμιση της συχνότητας. Αναζήτηση για διαθέσιμο ραδιοφωνικό σταθμό (παρατεταμένο πάτημα) • Πάνω/Κάτω: Ρύθμιση έντασης ήχου

SAMSUNG ELECTRONICS

Δήλωση συμμόρφωσης (R&TTE)

Εμείς, **η Samsung Electronics**

δηλώνουμε με ευθύνη που βαραίνει αποκλειστικά εμάς ότι το προϊόν

Κινητό τηλέφωνο: GT-C3750

με το οποίο σχετίζεται η παρούσα δήλωση, συμμορφώνεται με τα ακόλουθα πρότυπα ή/και άλλα κανονιστικά έγγραφα.

ΑΣΦΑΛΕΙΑ	EN 60950-1 : 2006+A11:2009
SAR	EN 50360 : 2001 / AC2006 EN 62209-1 : 2006
Ηλεκτρομαγνητική συμβατότητα (EMC)	EN 301 489-01 V1.8.1 (04-2008) EN 301 489-07 V1.3.1 (11-2005) EN 301 489-17 V2.1.1 (05-2009)
ΔΙΚΤΥΟ	EN 301 511 V9.0.2 (03-2003) EN 300 328 V1.7.1 (10-2006)

Με το παρόν δηλώνεται ότι [έχουν διεξαχθεί όλες οι βασικές ραδιοδοκιμές και ότι] το προαναφερόμενο προϊόν συμμορφώνεται με όλες τις βασικές απαιτήσεις της Οδηγίας 1999/5/ΕC.

Η διαδικασία αξιολόγησης της συμμόρφωσης, η οποία αναφέρεται στο Άρθρο 10 και περιγράφεται λεπτομερώς στο παράρτημα [IV] της Οδηγίας 1999/5/ΕC, έχει τηρηθεί με τη συμμετοχή των ακόλουθων φορέων:

BABT, Forsyth House,
Churchfield Road,
Walton-on-Thames,
Surrey, KT12 2TD, UK*
Σήμανση προσδιορισμού HB*: 0168

CE0168

Η τεχνική τεκμηρίωση τηρείται στην:

Samsung Electronics QA Lab.

και θα είναι διαθέσιμη κατόπιν αίτησης.
(Αντιπρόσωπος στην ΕΕ)

Samsung Electronics Euro QA Lab.
Blackbushe Business Park, Saxony Way,
Yateley, Hampshire, GU46 6GG, UK*

2011.03.21 Joong-Hoon Choi / Lab Manager

(τόπος και ημερομηνία έκδοσης) (όνομα και υπογραφή εξουσιοδοτημένου ατόμου)

* Δεν είναι η διεύθυνση του Κέντρου Επισκευών της Samsung. Για τη διεύθυνση ή τον τηλεφωνικό αριθμό του Κέντρου Επισκευών της Samsung, ανατρέξτε στην κάρτα εγγύησης ή επικοινωνήστε με το κατάστημα λιανικής πώλησης από όπου αγοράσατε το τηλέφωνό σας.